

Stefan Dünser
Werner Kreidl

Taba Fuchs

Die geniale und spaßige
Tubaschule

Exklusive
QR-Codes

Mit **CD**

Schneller Lernerfolg
durch Links zu
vielen Playbacks

HAGE
MUSIKVERLAG

BAND 1

Verschiedene Tuben!

Kleine F-Tuba

Große F-Tuba

Kleine B-Tuba

Große B-Tuba

Bildnachweis: © buffetcrampongroun.com

Das Mundstück: So hältst du dein Mundstück richtig!

Ansatz vorformen und Mundstück ansetzen

Forme die Lippen wie im Bild vor und setze dein Mundstück an den Mund! Atme zu Beginn stets nur durch deine Nase ein. So ist es leichter, den Mund stabil vorgeformt zu halten. Wo das Mundstück genau hinkommt, wirst du mit deinem Lehrer herausfinden.

Setze das Mundstück eher weiter oben als unten auf die Lippen. Falls der Rand des Mundstücks zu breit ist und die Nase „im Weg“ ist, dann lass dir den Rand vom Instrumentenmacher etwas schmaler machen oder an einer Stelle abschleifen. Atme durch die Nase ein und versuche beim Ausatmen einen Ton zu erzeugen. Lass dir das von deinem Lehrer ein paarmal vorführen!

Bildnachweis: © Peter Philipp

Mundstück - Spielen mit verschiedenen Aufgaben!

Neu:

Notenschlüssel und Notenzeilen:

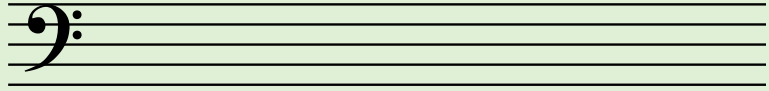

Wichtig! Vergiss nicht, dass du vor dem Ansetzen deines Mundstücks die Lippen immer richtig vorformst! (Die Lippen dürfen nicht vorfallen!)

Spiele von nun an jeden Tag mindestens 3-5 Minuten auf deinem Mundstück, das geht leicht und macht Spaß - alles klappt dann viel besser!

Der schwarze Pfeil stellt den Ton dar, den du spielen sollst!

1 langer Ton

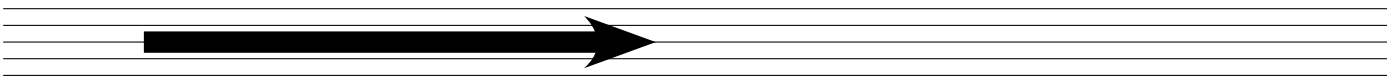

2 zwei lange Töne

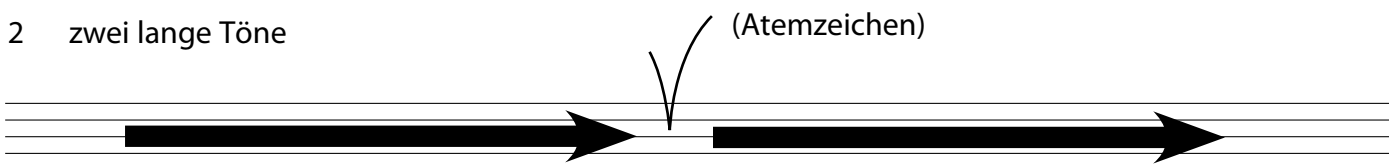

3 Drei lange Töne

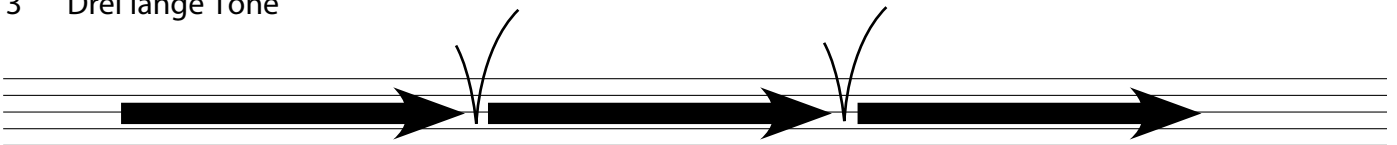

4 kurz - kurz - kurz - lang

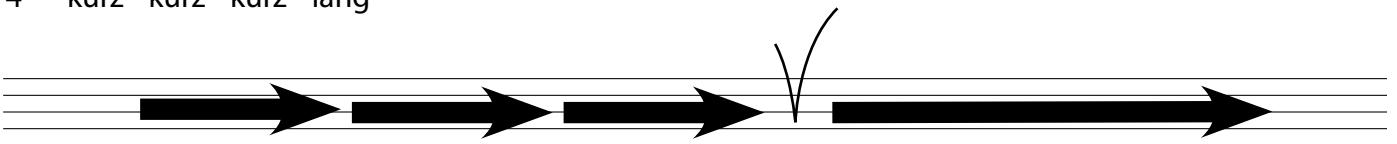

5 lang - kurz, lang - kurz

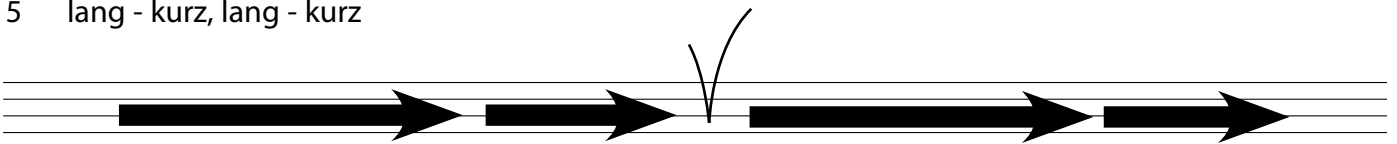

Und los geht's (F-Tuba)

Neu:

Viertel-Pausen
(„Ein-Schlag“-Pausen)

Zähle vor:

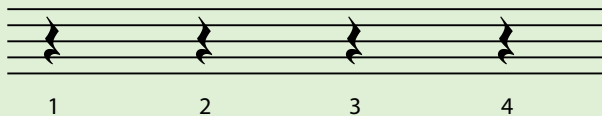

Ton **Großes B**

FT 1

(FT = F-Tuba)

Tipp!

Falls du nicht auf einer F-Tuba spielst, trage deinen richtigen „Griff“ in den weißen Kasten ein. Auch für sogenannte Hilfsgriffe kannst du dieses Feld verwenden.

Ganze Note
(„Vier-Schlag“-Note)

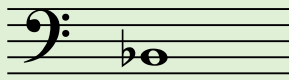

Wiederholungszeichen

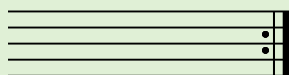

Vier-Viertel Takt

√ = Atemzeichen

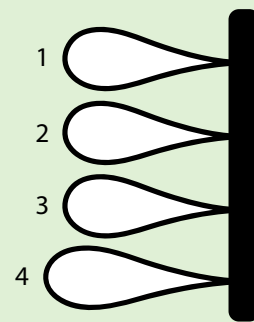

Tipp!

Male oben jene Ventile an, die du für diesen Ton benutzt! Wenn du kein Ventil drücken musst, bleiben alle weiß.

1F Wollen wir mal das B versuchen?

Trage deinen „Griff“ in den Kasten ein.

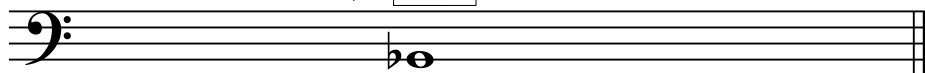

2F So, und jetzt mal „im Takt“!

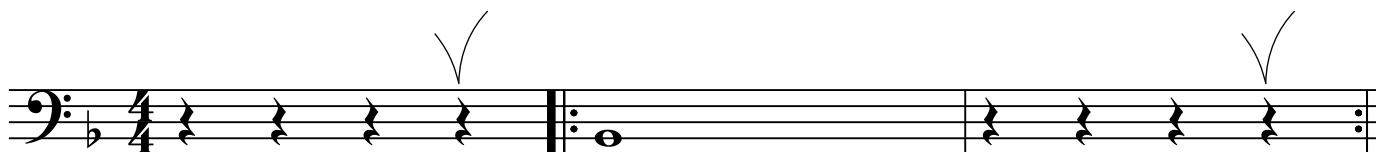

Zähle vor:

1 2 3 4 1 2 3 4 1 2 3 4

Und los geht's (B-Tuba)

Neu:

Viertel-Pausen
(„Ein-Schlag“-Pausen)

Zähle vor:

Ton **Großes F**

BT 1
(BT = B-Tuba)

Tipp!

Falls du nicht auf einer B-Tuba spielst, trage deinen richtigen „Griff“ in den weißen Kasten ein. Auch für sogenannte Hilfsgriffe kannst du dieses Feld verwenden.

Ganze Note
(„Vier-Schlag“-Note)

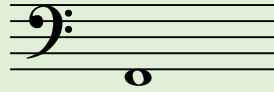

Wiederholungszeichen

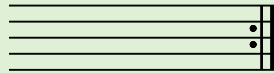

Vier-Viertel Takt

√ = Atemzeichen

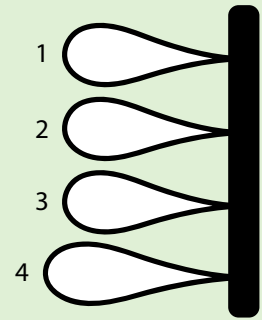

Tipp!

Mache oben jene Ventile an, die du für diesen Ton benutzt! Wenn du kein Ventil drücken musst, bleiben alle weiß.

1B Wollen wir mal das F versuchen?

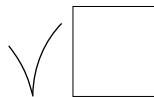

Trage deinen „Griff“ in den Kasten ein.

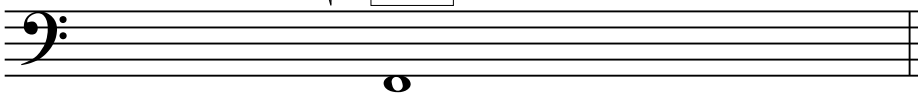

2B So, und jetzt mal „im Takt“!

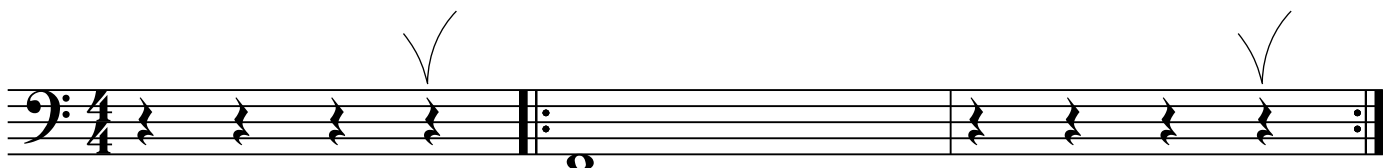

Zähle vor: 1 2 3 4 1 2 3 4 1 2 3 4

3F Immer schön zählen!

Zähle immer vier Schläge vor und atme beim vierten Schlag tief ein. Achte darauf, dass du die Vier-Schlag-Note bis zum Ende des 4. Schlags ganz aushältst.

Zähle vor: 1 2 3 4 1 2 3 4 1 2 3 4 1 2 3 4

4F Nicht vergessen: Zählen!

Zähle vor: 1 2 3 4 1 2 3 4 1 2 3 4 1 2 3 4 1 2 3 4 1 2 3 4 1 2 3 4 1 2 3 4

Tipp!

Stell dir immer zuerst den ersten Ton eines Liedes vor, bevor du ihn spielst. Konzentriere dich dabei bewusst auf die richtige Atmung.

Neu:

Halbe Note
(„Zwei-Schlag“-Note)

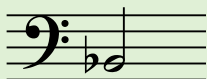

5F Halbe Note + 2 Schläge Pause

Zähle vor: 1 2 3 4 1 2 3 4 1 2 3 4 1 2 3 4 1 2 3 4

6F Beim 4. Schlag atmen!

Fermate (=Haltezeichen)

simile (= in der gleichen Art weiter)

Zähle vor: 1 2 3 4 1 2 3 4 1 2 3 4 1 2 3 4

3B Immer schön zählen!

Zähle immer vier Schläge vor und atme beim vierten Schlag tief ein. Achte darauf, dass du die Vier-Schlag-Note bis zum Ende des 4. Schlags ganz aushältst.

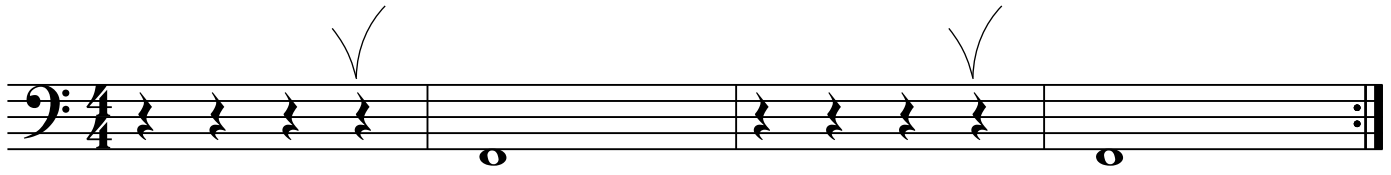

Zähle vor: 1 2 3 4 1 2 3 4 1 2 3 4 1 2 3 4

4B Nicht vergessen: Zählen!

Zähle vor: 1 2 3 4 1 2 3 4 1 2 3 4 1 2 3 4 1 2 3 4 1 2 3 4 1 2 3 4

Tipp!

Stell dir immer zuerst den ersten Ton eines Liedes vor, bevor du ihn spielst. Konzentriere dich dabei bewusst auf die richtige Atmung.

Neu:

Halbe Note
(„Zwei-Schlag“-Note)

5B Halbe Note + 2 Schläge Pause

Zähle vor: 1 2 3 4 1 2 3 4 1 2 3 4 1 2 3 4 1 2 3 4

6B Beim 4. Schlag atmen!

Fermate (=Haltezeichen)

Zähle vor: 1 2 3 4 1 2 3 4 1 2 3 4 1 2 3 4

Einspiel-Session 1

Hallo Tuba Fuchs!
Bevor du so richtig loslegst, solltest du dich immer **aufwärmen** - bzw. **einspielen**.

Hier ein paar Vorschläge:
Verwende diese Einspiellieder mehrere Wochen lang!

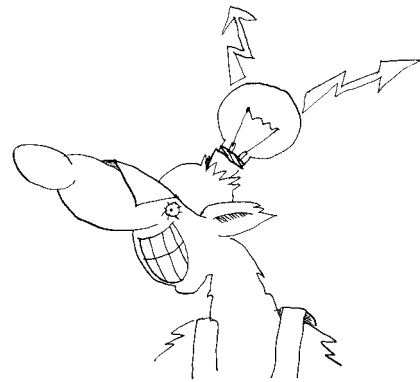

Füchse spielen sich ein!

Einspiel-Melodie 1

FT = F-Tuba (obere Töne)
BT = B-Tuba (untere Töne)

Einspiel-Melodie 2

FT
BT

Einspiel-Melodie 3

FT
BT

1. mal *f* 2. mal *p*

1 2 3 4

Erfinde ein Einspiellied! Auf der folgenden Seite hast du Gelegenheit dazu!

Klatschduett 1

F Europa-Hymne

Ludwig van Beethoven (1770 - 1827)

B Europa-Hymne

Ludwig van Beethoven (1770 - 1827)

F Oh When The Saints Go Marching In

Spiritual aus Amerika

B Oh When The Saints Go Marching In

Spiritual aus Amerika

37F Summ, summ, summ, Bienchen summ herum!

Volkslied

38F Cowboy-Song

Stefan Dünser

Tipp!

Hey Tuba Cowboy!
 Du spielst immer gut, wenn du mit viel
 Schwung spielst. Versuche immer mit viel
 Luft und viel Ton zu spielen! Und LOS!

Variation 1

Variation 2

37B Summ, summ, summ, Bienchen summ herum!

Volkslied

38B Cowboy-Song

22
Titel  

Stefan Dünser

Variation 1

One staff of music in bass clef, 4/4 time. It features two four-measure rests (1 2 3 4).

Variation 2

One staff of music in bass clef, 4/4 time. It features two four-measure rests (1 2 3 4).

Neu:

Ab jetzt spielen alle dieselben Stücke!
Manchmal gibt es aber auch Spezialübungen für F- oder B-Tuba.

Du erkennst dies wie bisher an den Symbolen hinter der Titelnummer: **F** oder **B**

Wenn zwei Noten zur Auswahl stehen, spielen F-Tubas die obere und B-Tubas die untere Note.
Du kannst aber gerne ausprobieren, ob du den anderen Ton auch schon spielen kannst!
Dein Lehrer zeigt dir, wie das geht.

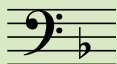
Tonart: F-Dur 

Vorzeichen: 1 

Das -Vorzeichen macht einen Ton um einen Halbton tiefer.

Erstes : Der Ton H wird zu B.

Ton **Großes B**

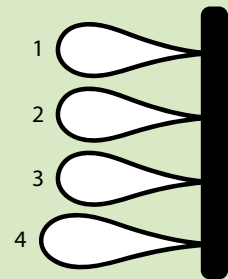
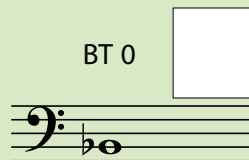

46 Tonleiter-Spiel

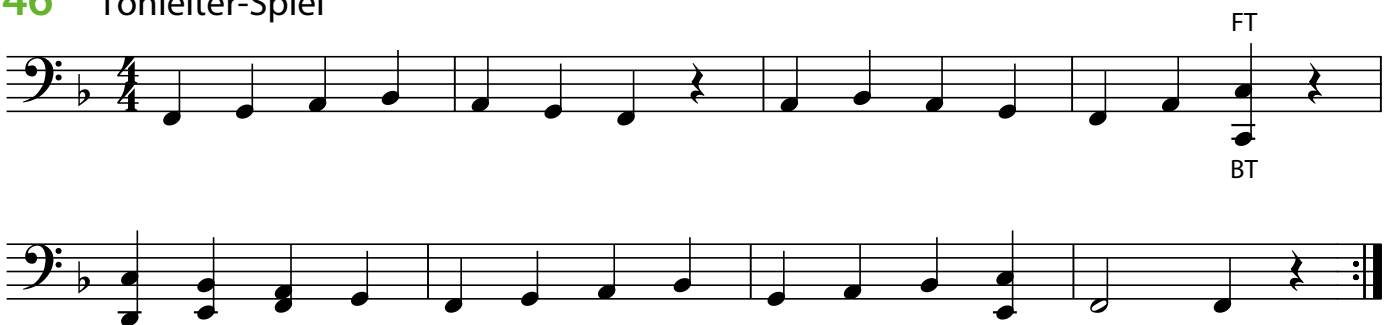

47 Der B-Boogie

48 Das ist der Rhythmus, wo ich immer mit muss!

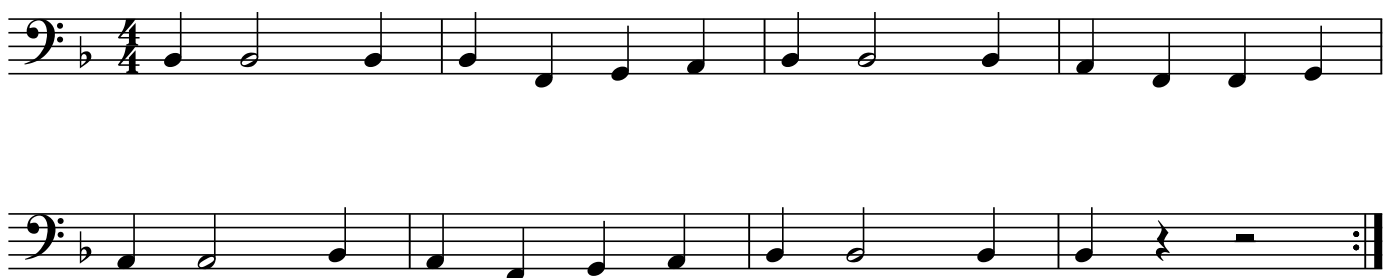

49 Pommes mit Ketchup

FT
BT

f 1 2 3 4

p

50F Eis schlecken geh'n! - Walzer

Stefan Dünser

f

f *p* *f*

p

1 2 3 1 2 3

50B Eis schlecken geh'n! - Walzer

Stefan Dünser

Tipp!

Diesen Tusch kannst du auch mit jedem anderen Griff (z.B. 2, 1, 1/2 usw.) spielen! Versuch's mal!

89 Cowboy John's Stolperpferd

43

Titel

Stefan Dünser

FT

BT

1 + 2

1 + 2

Fine

1 2 +

1 2 +

1 + 2

FT

BT

f

f

D.C. al Fine

1 + 2

1 + 2

105 Tango d'Amore
Leidenschaftlich!

Stefan Dünser

Weihnachtslieder

F Jingle Bells

B Jingle Bells

Ansatz-Training Krafttraining für Lippen und „Atemzüge“ für F-Tuba und B-Tuba

F-Tuba

B-Tuba

Übezeit-Übersichts-Tafel

Schreib dir mal auf, wieviele Minuten du jeden Tag übst! Üben macht dann Freude, wenn man gut spielen kann! Dafür muss man aber erst mal üben, also - LOS!

Sei mal ganz ehrlich und beurteile dich selbst:

Super - brav - noch OK - nicht fleißig - zu faul!

Viel Spaß!

Mo	Di	Mi	Do	Fr	Sa	So	Zusammen	Ich war:

Mo	Di	Mi	Do	Fr	Sa	So	Zusammen	Ich war:

Mo	Di	Mi	Do	Fr	Sa	So	Zusammen	Ich war:

Mo	Di	Mi	Do	Fr	Sa	So	Zusammen	Ich war:

Mo	Di	Mi	Do	Fr	Sa	So	Zusammen	Ich war:

Mo	Di	Mi	Do	Fr	Sa	So	Zusammen	Ich war:

Mo	Di	Mi	Do	Fr	Sa	So	Zusammen	Ich war:

Mo	Di	Mi	Do	Fr	Sa	So	Zusammen	Ich war:

Mo	Di	Mi	Do	Fr	Sa	So	Zusammen	Ich war:

Mo	Di	Mi	Do	Fr	Sa	So	Zusammen	Ich war:

Grifftabelle F-Tuba, Es-Tuba, C-Tuba & B-Tuba

		F-Tuba	Es-Tuba	C-Tuba	B-Tuba
Kontra-F		0	2 1 3 2 1 4 3 2 5 4 3 etwas hoch sehr hoch kompensiert	5 1 4 2 4 etwas tief	4 1 3 hoch
Kontra-Fis/Ges		1 2 3 4 5	1 1 2 2 3 3 4 4 4 5 sehr hoch kompensiert	2 2 1 4 3 2 5 3 3 sehr hoch	2 3
Kontra-G		2 1 3 2 4 3 5 4 etwas hoch sehr hoch	2 3 1 3 4 2 4 kompensiert 3 kompensiert	4 1 3 hoch	1 3 2
Kontra-Gis/As		1 1 2 3 4 4 5 hoch	5 1 1 4 2 4 etwas tief kompensiert	2 3	1
Kontra-A		2 2 3 4 4 5	2 5 1 4 2 2 3 3 hoch	1 3 2	2
Kontra-Ais/B		4 1 5 2 4 etwas tief	4 1 3 hoch	1	0
Kontra-H/ Großes Ces		2 5 1 4 2 2 3 3 sehr hoch	2 3	2	2 1 4 2 3 sehr hoch
Großes C		4 1 3 hoch	1 3 2	0	4 1 3 hoch
Großes Cis/Des		2 3	1	2 5 1 4 2 2 3 3 sehr hoch	2 3